Nr. 06/2025 28.06.2025 - 27.07.2025

Pfarrbrief

Katholische Seelsorgeeinheit Sinsheim - Angelbachtal

So erreichen Sie unsere Pfarrbüros

Pfarrbüro Sinsheim Pfarrstraße 8, 74889 Sinsheim
Tel.: 07261/9149-0 Fax: 07261/9149-21 E-Mail: pfarramt.sinsheim@se-snh-ang.de
Ansprechpartner Claudia Kiesling / Kathrin Haendly / Silke Wiegand
Öffnungszeiten Mo: 9.00-12.00 Uhr u. 15.00-18.00 Uhr, Mi u. Do: 9.00-12.00 Uhr
In den Ferien bleibt das Pfarrbüro nachmittags geschlossen.

Pfarrbüro Angelbachtal Friedrichstraße 32, 74918 Angelbachtal
Tel.: 07265/256 Fax: 07265/8120 E-Mail: pfarramt.angelbachtal@se-snh-ang.de
Ansprechpartner Nicole Gabriel
Öffnungszeiten Di, Fr: 9.00-12.00 Uhr, Di: 16.00-17.30 Uhr
In den Ferien bleibt das Pfarrbüro nachmittags geschlossen.

Pfarrbüro Steinsfurt Steinsfurter Straße 56, 74889 Sinsheim-Steinsfurt
Tel.: 07261/ 2430 Fax: 07261/977579 E-Mail: pfarramt.steinsfurt@se-snh-ang.de
Ansprechpartner Kathrin Haendly
Öffnungszeiten: Di: 11.00-13.00 Uhr
In den Ferien bleibt das Pfarrbüro geschlossen.

Notfallseelsorgetelefon SE SNH-ANG **07261/91491**

In dringenden Fällen können Sie außerhalb der Öffnungszeiten unserer Pfarrbüros die Nummer unseres Notfallseelsorgetelefons wählen. Sie werden schnellstmöglich zurückgerufen.

So erreichen Sie unser Seelsorgeteam

Thomas Hafner, Pfarrer, Leiter der Seelsorgeeinheit, Dekan
Tel.: 07265/256 E-Mail: thomas.hafner@se-snh-ang.de

Pfarrer Ulrich Förderer, Kooperator
Mobil: 07261/1419826 E-Mail: ulrich.foerderer@se-snh-ang.de

Pater Joy Padakoottil, Kooperator
Tel.: 07261/9149-12 E-Mail: joy.padakoottil@se-snh-ang.de

Julia Powelske, Pastoralreferentin
Tel.: 07261/9149-11 E-Mail: julia.powelske@se-snh-ang.de

Silke Filsinger, Gemeindereferentin
Tel.: 07261/9149-17 E-Mail: silke.filsinger@se-snh-ang.de

Albert Lachnit, Diakon
Tel.: 0621/4815289 E-Mail: albert.lachnit@se-snh-ang.de

Unsere Homepage **www.se-sinsheim-angelbachtal.de**

Kindergärten in Trägerschaft der Seelsorgeeinheit

Kindergarten St. Jakobus Werderstr. 11, 74889 Sinsheim
www.kath-kiga-sinsheim.de
Tel.: 07261/3112 E-Mail: kiga-st-jakobus@se-snh-ang.de

Kindergarten St. Michael Kurpfalzstr. 86, 74889 Sinsheim
www.kath-kiga-sinsheim.de
Tel.: 07261/63542 E-Mail: kiga-st-michael@se-snh-ang.de

Kindergarten St. Felicitas Zwischen den Hölzern 10, 74889 Steinsfurt
www.kath-kiga-sinsheim.de
Tel.: 07261/2269 E-Mail: kiga-st-felicitas@se-snh-ang.de

Kirchliche Sozialstation Sinsheim e.V.

Wir helfen Ihnen gern!

Büro in Waldangelloch Brückenstr. 3, 74889 Sinsheim Tel.: 07265/2 13 97 00

Büro in Sinsheim Friedrichstr. 19, 74889 Sinsheim Tel.: 07261/6 59 56 00

Für eine Beratung können Sie gerne telefonisch Kontakt mit uns aufnehmen.

Caritasverband für den Rhein-Neckar-Kreis e.V.

Standort Sinsheim Hauptstr. 53-55, 74889 Sinsheim
Tel.: 07261/2382

Für eine Beratung können Sie gerne telefonisch Kontakt mit uns aufnehmen.

Redaktionsschluss für die nächsten Pfarrbriefe

Pfarrbrief 07/2025 vom **26.07.2025** bis **28.09.2025:** **09.07.2025**

Pfarrbrief 08/2025 vom **27.09.2025** bis **26.10.2025:** **10.09.2025**

Pfarrbrief 09/2025 vom **25.10.2025** bis **23.11.2025:** **08.10.2025**

E-Mail: pfarrbrief@se-snh-ang.de

Impressum

Herausgeber: **Kath. Seelsorgeeinheit Sinsheim-Angelbachtal, Friedrichstr. 32, 74918 Angelbachtal**
V.i.S.d.P.: **Dekan Thomas Hafner, Friedrichstr. 32, 74918 Angelbachtal**
Druck: **Gemeindebriefdruckerei, Martin-Luther-Weg 1, 29393 Groß Oesingen**
Auflage: **1.040 Stück**
Preis: **€ 1,20/Stück, € 14,40/Jahr, Bestellung als Abo über die Pfarrbüros**
Titelbild: **Pfarrbriefservice.de**
Rückseite: **Pfarrbriefservice.de**
Kürzel: **(LS) Lothar Schindler**
Fotos: **privat, www.pixabay.de, www.pfarrbriefservice.de, Gemeindebriefdruckerei.de**
Konto: **Röm. Kath. Kirchengemeinde Sinsheim-Angelbachtal,**
Volksbank Kraichgau
IBAN DE47 6729 2200 0036 5041 02

Die Vervielfältigung, Bearbeitung, Verbreitung und jede Art der Verwertung außerhalb der Grenzen des Urheberrechtes bedürfen der schriftlichen Zustimmung des Herausgebers oder der Autoren. Haftungsausschluss: Für Text- und Bildbeiträge, die uns von Dritten überlassen werden, übernehmen wir keinerlei Haftung. Bei Bildveröffentlichungen setzen wir voraus, dass die Autoren im Besitz aller Rechte sind.

Inhaltsverzeichnis

Vorwort von Ulrich Förderer, Kooperator	Seite 5-6
Sonntagsgedanken	Seite 6-7
Gottesdienste im ZDF / Aktuelles	Seite 8
Wir feiern unseren Glauben – Gottesdienste	Seite 9-16
Gedanken zum Kirchenjahr	Seite 17-18
Kasualien	Seite 19-21
Künftige Kirchengemeinde Kraichgau	Seite 21
Seelsorgeeinheit	Seite 22-26
Sinsheim	Seite 26-30
Angelbachtal	Seite 30-32
Eschelbach	Seite 33
Dühren	Seite 34
Hilsbach und Weiler	Seite 34-36
Hoffenheim	Seite 34
Steinsfurt und Rohrbach	Seite 37-40
Überörtliches	Seite 41-46
Vorstellung SE Eppingen	Seite 47-50
Kinder- und Jugendseite	Seite 51

Liebe Mitglieder unserer Seelsorgeeinheit Sinsheim-Angelbachtal!

„Wohin soll ich mich wenden....!?“

So beginnt ein Schubert-Lied aus der Deutschen Messe.
Manchmal wissen wir nicht weiter und fragen uns „Wohin?“
Aber in aller Regel wissen wir ganz ohne Nachdenken, wohin wir uns zu wenden haben:
Wenn das Brot ausgeht, gehen wir zum Bäcker, wenn der Rasenmäher streikt, bringen wir ihn zu Reparatur, wenn wir Geld brauchen, gehen wir zum Geldautomaten unserer Bank.

„Wohin soll ich mich wenden, wenn Gram und Schmerz mich drücken?“
„Wem künd' ich mein Entzücken, wenn freudig pocht mein Herz?“

Auch für Gram und Kummer haben wir in der Regel unsere Adressen.
Die Familie, Eltern oder Ehepartner, eine gute Freundin oder ein guter Freund, ein Mensch unseres Vertrauens, der gut zuhören kann. Und wenn der Gram und der Schmerz ganz schlimm drücken, ist es auch mal ein Therapeut oder eine Therapeutin. Jemanden zu finden, der die eigene Freude teilt, sollte auch nicht so schwierig sein!
Aber Schubert hat ein anderes „Wohin“ im Sinn, dem er sich zuwendet und dichtet so weiter:

„Zu dir, zu dir, o Vater, komm ich in Freud' und Leiden,
du sendest ja die Freuden, du heilest jeden Schmerz."

Schubert hat seine Freuden und Leiden mit Gott geteilt. Gott tat ihm wohl gut, so scheint es. Ich denke, da ist er nicht der einzige. Er aber hat es ins Wort gefasst. Alle anderen sollten es wissen. Wir tun das eher weniger oder gar nicht. Wir wenden uns Gott zu. Wir beten mit Worten oder in der Stille, verweilen eine Zeit in einer menschenleeren Kirche, wir feiern am Sonntag den Gemeindegottesdienstes mit. Wir tun das, weil es uns gut tut. Aber wir sprechen nicht darüber - nicht in der Familie, mit den Freunden.
„Ich habe mich entschlossen einen Abschnitt des Jakobsweges zu gehen.“ Darüber reden wir freimütiger miteinander, über unseren Aufbruch aus dem Alltagstrott auf einen Pilgerweg der spirituellen Erneuerung. „Ich bin dann mal weg.“ Ganze Bücher werden darüber geschrieben.

Aber vielleicht ergibt es sich ja mal - ganz unverhofft - dass wir einem Menschen begegnen, der ein ungelöstes „Wohin“ in sich trägt und mit dem wir unser „Wohin“ teilen könnten, wenn wir das wollten.

Es grüßt Sie herzlich Ihr

Ulrich Förderer, Koop.

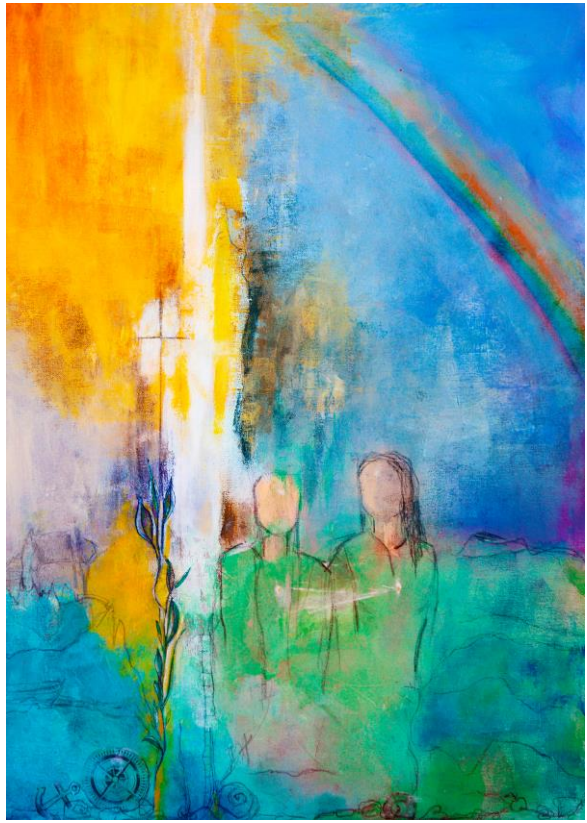

Sonntagsgedanken

Peter und Paul
Lesejahr C
29. Juni 2025
Evangelium: Lukas 9,51-62

„Ich aber sage dir: Du bist Petrus und auf diesen Felsen werde ich meine Kirche bauen und die Pforten der Unterwelt werden sie nicht überwältigen. Ich werden dir die Schlüssel des Himmelreichs geben; was du auf Erden binden wirst, das wird im Himmel gebunden sein, und was du auf Erden lösen wirst, das wird im Himmel gelöst sein.

14. Sonntag im Jahreskreis
Lesejahr C
06. Juli 2025
Evangelium: Lukas 10,1-12.17-20
In jener Zeit suchte der Herr zweiundsiebzig andere aus und sandte sie zu zweit vor sich her in alle Städte und Ortschaften, in die er selbst gehen wollte. Er sagte zu ihnen: Die Ernte ist groß, aber es gibt nur wenig Arbeiter. Bittet also den Herrn der Ernte, Arbeiter für seine Ernte auszusenden!

15. Sonntag im Jahreskreis
Lesejahr C
13. Juli 2025
Evangelium: Lukas 10,25-37
Ein Samariter aber, der auf der Reise war, kam zu ihm; er sah ihn und hatte Mitleid, ging zu ihm hin, goss Öl und Wein auf seine Wunden und verband sie. Dann hob er ihn auf sein eigenes Reittier, brachte ihn zu einer Herberge und sorgte für ihn.

16. Sonntag im Jahreskreis
Lesejahr C
20. Juli 2025
Evangelium: Lukas 10,38-42
In jener Zeit kam Jesus in ein Dorf. Eine Frau namens Marta nahm ihn gastlich auf. Sie hatte eine Schwester, die Maria hieß. Maria setzte sich dem Herrn zu Füßen und hörte seinen Worten zu. Marta aber war ganz davon in Anspruch genommen zu dienen.

17. Sonntag im Jahreskreis
Lesejahr C
27. Juli 2025
Evangelium: Lukas 11,1-13
Jesus betete einmal an einem Ort; als er das Gebet beendet hatte, sagte einer seiner Jünger zu ihm: Herr, lehre uns beten, wie auch Johannes seine Jünger beten gelehrt hat! Da sagte er zu ihnen: Wenn ihr betet, so sprecht: Vater, geheiligt werde dein Name. Dein Reich komme. Gib uns täglich das Brot, das wir brauchen!

TelefonSeelsorge

24 Stunden an 365 Tagen im Jahr für alle
0800 / 111 0 111
0800 / 111 0 222 oder 116 123
per Mail/Chat www.online.telefonseelsorge.de

TelefonSeelsorge
Anonym. Kompetent. Rund um die Uhr.

Gottesdienste im ZDF

Sonntag, 29.06.2025	9.30 Uhr	Kobersdorf	(ev)
Sonntag, 06.07.2025	9.30 Uhr	St. Georg, Höchstadt	(kath)
Sonntag, 13.07.2025	9.30 Uhr	Tübingen	(ev)
Sonntag, 20.07.2025	9.30 Uhr	Österreich	(kath)
Sonntag, 27.07.2025	9.30 Uhr	Kühlungsborn	(ev)

ZDF FERNSEHGOTTESDIENST

Gebetsmeinung des Papstes für Juli

Für die Bildung in Unterscheidung

Beten wir, dass wir lernen immer mehr zu unterscheiden, die Lebenswege zu wählen und all das abzulehnen, was uns von Christus und dem Evangelium wegführt.

Unsere Kirchen sind für Sie geöffnet

Möglichkeit zum persönlichen Gebet

Sinsheim, St. Jakobus:	Montag-Freitag von 10.00 – 11.00 Uhr, zu den Rosenkranzzeiten und jeweils eine halbe Stunde vor den Gottesdiensten
Eschelbach, St. Margareta:	täglich von 10.00 – 17.00 Uhr
Hoffenheim, Herz Jesu:	täglich von 11.00 – 17.00 Uhr
Reihen, Mariä Geburt:	täglich von 10.00 – 11.00 Uhr, außer dienstags
Rohrbach, St. Laurentius:	nur zu Gottesdienstzeiten
Steinsfurt, St. Peter:	täglich von 7.00 – 19.00 Uhr
Waldangelloch, St. Maria:	nur sonntags und zu Gottesdienstzeiten
Weiler, Hl. Familie:	täglich von 9.00 – 16.00 Uhr
Weiler, St. Annakapelle:	an Sonn- und Feiertagen von 14.30 – 17.30 Uhr

Alle anderen Kirchen unserer Seelsorgeeinheit sind täglich von 9.00 – 17.00 Uhr zum persönlichen Gebet geöffnet.

Wir feiern unseren Glauben - Gottesdienste

Samstag, 28.06.2025

Kollekte für den Heiligen Vater (Peterspfennig)

Sinsheim	17.00 Uhr	Rosenkranzgebet
Dühren	18.30 Uhr	Messfeier am Vorabend zum Sonntag Gedenken: Waltraud Wolfhard
Eschelbach	18.30 Uhr	Wort-Gottes-Feier am Vorabend zum Sonntag
Zuzenhausen	18.30 Uhr	Messfeier am Vorabend zum Sonntag Gedenken: Pius u. Maria Puhrer u. Eltern, Fam. Soutschek u. Kandl

Sonntag, 29.06.2025, *Hl. Petrus und Hl. Paulus, Apostel*

Kollekte für den Heiligen Vater (Peterspfennig)

Sinsheim	9.00 Uhr	*Geriatr. Reha-Klinik:* Wort-Gottes-Feier
	10.30 Uhr	Messfeier
	10.30 Uhr	*im Gemeindehaus:* Kinderkirche
	12.00 Uhr	Taufe: Jakob u. Leonora Ewald
Angelbachtal	10.30 Uhr	*im Schlosspark:* ök. Gottesdienst u. Kindergottesdienst. Es singen die Kirchenchöre.
Eschelbach	11.00 Uhr	*in der ev. Kirche:* ök. Kindergottesdienst
Hilsbach	9.00 Uhr	*Michaelsaal:* Gemeindeversammlung
	10.30 Uhr	Messfeier Gedenken: Peter Ernstberger
Hoffenheim	10.30 Uhr	Messfeier – Patrozinium
Steinsfurt	10.30 Uhr	*in der ev. Kirche:* ök. Gottesdienst

Montag, 30.06.2025

Sinsheim	17.00 Uhr	Rosenkranzgebet
Rohrbach	18.30 Uhr	Messfeier

Dienstag, 01.07.2025

Sinsheim	18.30 Uhr	Frauengottesdienst der kfd des Dekanates Kraichgau: „Den Weg im Labyrinth des Lebens suchen und finden“
Zuzenhausen	18.30 Uhr	Messfeier

Mittwoch, 02.07.2025

Sinsheim	9.00 Uhr	Messfeier
	17.00 Uhr	Rosenkranzgebet

Donnerstag, 03.07.2025, *Hl. Thomas, Apostel*

Sinsheim	17.00 Uhr	Rosenkranzgebet für geistliche Berufe

Freitag, 04.07.2025, *Herz-Jesu-Freitag*

Sinsheim	9.00 Uhr	Messfeier, anschl. Anbetung zu Herz Jesu
	10.00 Uhr	Eucharistischer Segen
	15.30 Uhr	*Katharinenstift:* Gottesdienst mit Kommunionfeier
	17.00 Uhr	Rosenkranzgebet für den Frieden

Samstag, 05.07.2025

Sinsheim	14.30 Uhr	Beichtgelegenheit (Pater Joy Padakoottil)
	17.00 Uhr	Rosenkranzgebet
Steinsfurt	18.30 Uhr	Messfeier am Vorabend zum Sonntag
Waldangelloch	18.30 Uhr	Messfeier am Vorabend zum Sonntag

Sonntag, 06.07.2025, *14. Sonntag im Jahreskreis*

Sinsheim	9.30 Uhr	*GRN-Klinik (Raum der Stille):* Wort-Gottes-Feier
	10.30 Uhr	Messfeier Gedenken: Michael Schuster u. Angeh.
Angelbachtal	10.30 Uhr	Familiengottesdienst, es singen die Holy Crossies. Anschl. Gemeindeversammlung.
	18.00 Uhr	*hinter der Heilig Kreuz Kirche:* Tiersegnung
Hoffenheim	9.00 Uhr	Messfeier
Weiler	10.00 Uhr	*auf der Burg Steinsberg:* ök. Gottesdienst zum Dorffest

Montag, 07.07.2025

Sinsheim	17.00 Uhr	Rosenkranzgebet

Dienstag, 08.07.2025

Eschelbach	18.15 Uhr	Rosenkranzgebet
	19.00 Uhr	Messfeier
Zuzenhausen	18.30 Uhr	Messfeier

Mittwoch, 09.07.2025

Sinsheim	9.00 Uhr	Messfeier - Gemeinschaftsmesse für die Frauen von St. Jakobus - Männer sind willkommen. Kollekte für die Kinderhilfe Betlehem. Gedenken: Waleria Siwiec
	17.00 Uhr	Rosenkranzgebet

Donnerstag, 10.07.2025

Sinsheim	17.00 Uhr	Rosenkranzgebet für geistliche Berufe

Freitag, 11.07.2025

Sinsheim	17.00 Uhr	Rosenkranzgebet für den Frieden
Rohrbach	19.00 Uhr	Oase - Der Ort für meine Trauer: „Trauern und Abendhock!?“
Weiler	10.30 Uhr	*Pflege am Steinsberg:* Messfeier

Samstag, 12.07.2025

Sinsheim	14.00 Uhr	Goldene Hochzeit: Peter und Marita Hesch
	17.00 Uhr	Rosenkranzgebet
Angelbachtal	10.30 Uhr	Taufe: Thiago Caruso
Eschelbach	18.30 Uhr	Messfeier am Vorabend zum Sonntag
Rohrbach	14.00 Uhr	*beim Pfadfinderzelt:* ök. Gottesdienst zum Dorffest
Weiler	18.30 Uhr	Messfeier am Vorabend zum Sonntag

Sonntag, 13.07.2025, *15. Sonntag im Jahreskreis*

Sinsheim	9.00 Uhr	*Geriatr. Reha-Klinik:* Wort-Gottes-Feier
	10.30 Uhr	Messfeier mit Pfarrer Biermayer
	17.00 Uhr	ukrainisch-katholischer Gottesdienst
Angelbachtal	9.00 Uhr	Messfeier mit Pfarrer Biermayer
Reihen	9.00 Uhr	Messfeier
Rohrbach	17.00 Uhr	Meditativer Gottesdienst mit Gesängen aus Taizé
Weiler	14.00 Uhr	*St. Annakapelle:* Taufe: Anton Maaß
Zuzenhausen	10.30 Uhr	Messfeier

Montag, 14.07.2025

Sinsheim	17.00 Uhr	Rosenkranzgebet
Rohrbach	18.30 Uhr	Messfeier

Dienstag, 15.07.2025, *Sel. Bernhard von Baden, Markgraf, Landespatron*

Sinsheim	15.30 Uhr	*ASB Altenheim:* Gottesdienst mit Kommunionfeier
Zuzenhausen	18.30 Uhr	Messfeier

Mittwoch, 16.07.2025

Sinsheim	9.00 Uhr	Messfeier
	17.00 Uhr	Rosenkranzgebet
Waldangelloch	19.00 Uhr	Messfeier
Zuzenhausen	17.30 Uhr	Gottesdienst des Kindergartens

Donnerstag, 17.07.2025

Sinsheim	17.00 Uhr	Rosenkranzgebet für geistliche Berufe

Freitag, 18.07.2025

Sinsheim	15.30 Uhr	*Katharinenstift:* Gottesdienst mit Kommunionfeier
	17.00 Uhr	Rosenkranzgebet für den Frieden
Steinsfurt	17.00 Uhr	*Andachtsraum:* Stunde mit Gott: Lobpreis, Stille, Anbetung
Weiler	10.30 Uhr	*Haus Burgblick:* Gottesdienst mit Kommunionfeier
Zuzenhausen	14.00 Uhr	Messfeier mit dem Seniorenkreis Hilsbach-Weiler, anschl. Einkehr im Mühlencafé

Samstag, 19.07.2025

Sinsheim	17.00 Uhr	Rosenkranzgebet
Angelbachtal	15.30 Uhr	Trauung: Oliver Zeh u. Lorena Giadone
Dühren	18.30 Uhr	Messfeier am Vorabend zum Sonntag
Eschelbach	17.00 Uhr	Messfeier am Vorabend zum Sonntag – Patrozinium und Kindergottesdienst, anschl. Margaretenfest. Es singt der Kirchenchor.
Hoffenheim	18.30 Uhr	Messfeier am Vorabend zum Sonntag Gedenken: Agnes u. Albert Berger, Luzia u. Konrad Reinbolz u. deren Nachkommen

Sonntag, 20.07.2025, *16. Sonntag im Jahreskreis*

Sinsheim	9.30 Uhr	*GRN-Klinik (Raum der Stille):* Wort-Gottes-Feier
	10.30 Uhr	*Burgplatz:* ök. Gottesdienst zum Stadtfest

Hilsbach	9.00 Uhr	Messfeier Gedenken: Anna u. Hermann Würth, Erwin u. Jürgen Ernstberger, Christiane Sommer
Steinsfurt	10.30 Uhr	Messfeier - Patrozinium mit Segnung der Schulanfänger, anschl. Pfarrfest 1. Gedenken: Ottilie Dörper

Montag, 21.07.2025

Sinsheim	17.00 Uhr	Rosenkranzgebet
Rohrbach	18.30 Uhr	Messfeier

Dienstag, 22.07.2025, *Hl. Maria Magdalena*

Zuzenhausen	18.30 Uhr	Messfeier Gedenken: Hugo Stärk u. Angehörige

Mittwoch, 23.07.2025

Sinsheim	9.00 Uhr	Messfeier
	17.00 Uhr	Rosenkranzgebet

Donnerstag, 24.07.2025

Sinsheim	17.00 Uhr	Rosenkranzgebet für geistliche Berufe
Angelbachtal	15.00 Uhr	*Sonnenhof:* Gottesdienst mit Kommunionfeier
	19.00 Uhr	Messfeier

Freitag, 25.07.2025, *Hl. Jakobus der Ältere, Apostel*

Sinsheim	17.00 Uhr	Rosenkranzgebet für den Frieden
Steinsfurt	17.00 Uhr	*Andachtsraum:* Stunde mit Gott: Lobpreis, Stille, Anbetung

Samstag, 26.07.2025

Sinsheim	17.00 Uhr	Rosenkranzgebet
Reihen	18.30 Uhr	Messfeier am Vorabend zum Sonntag
Waldangelloch	18.30 Uhr	Messfeier am Vorabend zum Sonntag
Weiler	11.00 Uhr	*St. Annakapelle:* Goldene Hochzeit
Zuzenhausen	16.00 Uhr	Gottesdienst für Kinder und Familien mit Fahrradsegnung und Reisesegen

Sonntag, 27.07.2025, *17. Sonntag im Jahreskreis*

Sinsheim	9.00 Uhr	*Geriatr. Reha-Klinik:* Wort-Gottes-Feier
	10.30 Uhr	Messfeier - Patrozinium, es singt der Kirchenchor. Anschl. Pfarrfest, bei Regen im Gemeindehaus. Gedenken: Paul u. Hildegard Lotzwi, Helmut Lotzwi u. alle verst. Angeh., Fam. Kerber
	10.30 Uhr	*Gemeindehaus:* Kinderkirche
	17.00 Uhr	ukrainisch-katholischer Gottesdienst
Angelbachtal	9.00 Uhr	Messfeier Gedenken: Erich Wollanka, Anna Tinter
	12.30 Uhr	Taufe: Noah Hellmann
	14.00 Uhr	Taufe: Ben Hohneder, Laura Sophie Hess
Eschelbach	10.30 Uhr	*in der ev. Kirche:* ök. Gottesdienst zur Kerwe
	10.30 Uhr	*auf der Margaretenwiese:* ök. Kindergottesdienst. Bei Regen im Margaretensaal.
Weiler	10.30 Uhr	*St. Annakapelle:* Patrozinium, es singt der Kirchenchor. Anschl. Annafest. Gedenken: Walter u. Dora Mück, Marianne Fillinger, Josef Seidl u. Fam. Öchsner
Zuzenhausen	9.00 Uhr	Messfeier

Pilgern - auf dem Weg zu sich selbst und zu Gott

Nicht erst durch den Erfahrungsbericht von Hape Kerkeling ist das Pilgern zum Grab des hl. Apostels Jakobus in Santiago de Compostela „in" geworden. Aus ganz unterschiedlichen Gründen machen sich heute viele Menschen auf den Weg. Entspannung, Wanderspaß und Abenteuerlust, ebenso die Sinnsuche und die Sehnsucht nach Transzendenzerfahrung gehören dazu. Menschen aller Bildungs- und Berufsgruppen entdecken den Jakobsweg neu. Viele stehen den Kirchen skeptisch gegenüber.

Sich auf den Weg machen, bedeutet zunächst einmal, aus dem Alltag auszusteigen, loszulassen. Es ist ein Stück Neuanfang. Ich werde auf mich selbst zurückgeworfen, auf meine Stärken und Schwächen, meine Bedürfnisse, Ängste und Möglichkeiten. Strapazen, Einsamkeit, Unvorhergesehenes fordern mich heraus. Ich lerne mich neu kennen, komme zu mir selber, werde aufmerksam für Neues, für die Schöpfung, werde offen für Gott.

Wallfahrten zu den heiligen Stätten findet sich in allen großen Religionen. Auch die Bibel kennt und schätzt Pilgerwege, vor allem die Pilgerfahrt nach Jerusalem. Pilgerwege sind im Christentum immer Wege des Glaubens und der Hoffnung. In der Erzdiözese Freiburg gehen jährlich einige tausend Menschen gemeinsam auf eine Pilgerfahrt außerhalb des Erzbistums. Ziele von diözesanen Pilgerreisen sind klassische Wallfahrtsorte wie Jerusalem, Rom, Lourdes oder Altötting. Außerdem stehen weitere geistliche Bildungs- und Begegnungsreisen im Angebot.

In Baden-Württemberg gibt es eine ganze Reihe von Pilgerwegen. Teilstrecken großer europäische Kultur- und Pilgerwege wie zum Beispiel der Jakobsweg, der auch durch unserer Seelsorgeeinheit führt. Von Steinsfurt läuft man nach Sinsheim, mit dem historischen Wahrzeichen auf dem Michaelsberg, der Stift Sunnisheim (ehem. Benediktinerabteil). Unten in der Stadt findet man unsere Stadtkirche St. Jakobus. In dem Jakobusfenster „Jakobus nimmt Abschied“ im hinteren Teil der Kirche und in den zwölf Rundfenstern der Kapelle finden

sich Ausblicke und Eindrücke, Wegsituationen und Erlebnisse des heiligen Jakobus auf seinem Weg durch das Leben. Weiter geht der Weg über Dühren nach Angelbachtal. Im Pfarrbüro Sinsheim und Angelbachtal gibt es den Pilgerstempel für den Pilgerausweis.

Auf der Homepage der Erzdiözese Freiburg kann man viele Pilgerreisen entdecken: „Von der Tageswanderung bis zum Fernpilgern, auf den Spuren von Natur oder Kultur, sich selbst und Gott: Es gibt Wege und Wanderungen, die Sie allein oder in der Gruppe gehen können. Das Pilgerland Baden-Württemberg bietet Ihnen viele Wege: Jakobuswege, Martinuswege und den Ulrikaweg, den Oberschwäbischen Pilgerweg und den Hugenotten- und Waldenserpfad. Oder Sie können mit dem Fahrrad auf dem MeinRadWeg pilgern. Auch für Frauen gibt es Angebote: Frauenpilgerweg 'Pilger.Schön.'

Nicht nur Pilgerwege führen durch unseren schönen Kraichgau, ganz in unserer Nähe findet man in Malsch die Wallfahrtskapelle Letzenberg. Die Kapelle liegt auf einem Bergrücken 244 m ü.M., der eine große Weitsicht über die Rheinebene gewährt. Ein Kreuzweg führt von dem Ort bis zum Berg hinauf. Im Innern steht über dem Altar das Gnadenbild der Pietà (Schmerzenmutter). Die Kapelle fasst 30 Personen. Bei größerer Besucherzahl wird der Gottesdienst vor der Kapelle, vor dem Sieben Schmerzen Mosaikbild, gefeiert. Seit 2009 führt der Jakobsweg Rothenburg-Speyer über den Letzenberg. Jedes Jahr finden drei große Wallfahrten auf den Letzenberg zur dortigen Kapelle der sieben Schmerzen Mariens statt: Frühjahrswallfahrt: 1. Sonntag im Mai, Herbstwallfahrt: 3. Sonntag im September und die Pferdewallfahrt: letzter Sonntag im September (große Tier- und Pferdesegnung).

Ziehen Sie die Wanderstiefel an oder schnappen Sie sich Ihr Fahrrad! Das Pilgerland Baden-Württemberg ist mehr als Wandern, es ist zugleich innere und äußere Reise, ein Unterwegssein, das dem Leben neuen Raum gibt. Raus aus dem Alltag und neue Horizonte entdecken."

(Quelle ebfr.de, kath.-Letzenberg.de, jakobsweg-rothenburg-speyer.de)

Beichtgelegenheit – Sakrament der Versöhnung

Sie haben die Möglichkeit, mit den Priestern unserer Seelsorgeeinheit telefonisch Beichtgespräche zu vereinbaren. Gerne weisen wir auf die Beichtmöglichkeit im Stift Neuburg, Stiftweg 2, 69118 HD-Ziegelhausen hin.

Anmeldung: Tel. 06221/8950

Vergebung befreit und macht das Herz wieder leichter.

„Vergebt einander, weil auch Gott euch durch Christus vergeben *hat.“ (Eph 4,32)*

Taufe in unserer Seelsorgeeinheit

Wenn Sie Ihr Kind taufen lassen möchten, dann nehmen Sie bitte Kontakt mit einem unserer Pfarrbüros auf – gerne beraten die Kolleginnen Sie hierzu.

Weitere Informationen und Tauftermine finden Sie auch auf der Website www.se-snh-ang.de unter dem Sakrament Taufe.

Taufsonntage 2025

10.08.2025, 12 Uhr, Sinsheim
17.08.2025, 14 Uhr, Steinsfurt
31.08.2025, 12 Uhr, Sinsheim
12.10.2025, 12 Uhr, Sinsheim
19.10.2025, 14 Uhr, Angelbachtal
26.10.2025, 14 Uhr, Steinsfurt
09.11.2025, 14 Uhr, Angelbachtal
16.11.2025, 14 Uhr, Steinsfurt
23.11.2025, 12 Uhr, Sinsheim

Je nach Anmeldestand kann der Taufort auch ein anderer sein.

Taufen im Sonntagsgottesdienst

In allen Kirchen der Seelsorgeeinheit können Kinder in Gemeindegottesdiensten am Sonntag, auch am Vorabend, getauft werden, nach vorheriger Absprache mit dem zuständigen Priester. Anmeldung der Taufe bis spätestens vier Wochen vor dem gewünschten Tauftermin. Das Taufgespräch erfolgt ein bis zwei Wochen vor der Taufe.

Durch das Sakrament der Taufe wurden in die Kirche aufgenommen:

Mina Schmidt aus Angelbachtal
Constantin Rößler aus Angelbachtal
Leonardo Gabriel Iacono aus Angelbachtal
Oska Emil Lotzwi aus Eschelbach
Milla Marie Hickl aus Zuzenhausen

Wir freuen uns mit den Neugetauften und ihren Familien.
„Wir heißen Kinder Gottes und wir sind es."
(1 Joh 3,1)

Ihr Ehejubiläum feiern dürfen

Walter u. Petra Böhm aus Sinsheim-Dühren
Goldene Hochzeit am 04.07.2025
Giovanni u. Doris Schifani aus Waldangelloch
Goldene Hochzeit am 05.07.2025
Michael u. Wilhelma Kösegi aus Sinsheim
Diamantene Hochzeit am 31.07.2025

Wir gratulieren den Jubelpaaren herzlich und wünschen Ihnen weiterhin eine gesegnete gemeinsame Zeit.

„Dies ist der Tag, den der Herr gemacht hat;
wir wollen jubeln und uns über ihn freuen."

Aus unserer Seelsorgeeinheit sind verstorben:

Gabriele Schwarzer, 82 Jahre aus Sinsheim,
bestattet in Reichartshausen
Dr. Horst Sieber, 86 Jahre aus Sinsheim
Barbara Rothenbiller, 94 Jahre aus Sinsheim
Katharina Böhmann, 84 Jahre aus Sinsheim
Regina Helga Hoffmann, 84 Jahre aus Waldangelloch

Den Angehörigen gilt unsere herzliche Anteilnahme.
Wir dürfen auf Jesu Wort vertrauen: *„Ich bin die Auferstehung und das Leben."*
(Joh 11,25)

Kirchenaustritte:

Wir bedauern **5** Kirchenaustritte.

Krankenkommunion und Krankensalbung – sakramentale Zuwendung Gottes in Krankheit und Not

Wir sind für Sie da!

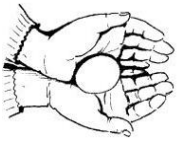

Gerne begleiten wir kranke Menschen und besonders die Sterbenden auf ihrem schweren Weg. Bitte wenden Sie sich an unsere Pfarrbüros oder direkt an die Nummer unseres Notfallseelsorgetelefons Tel.: 07261/91491.

Unseren Kranken wünschen wir baldige Genesung und den Sterbenden Kraft auf ihrem letzten Weg.

„Bei meinem Gott finde ich Zuflucht. Er ist mein Beschützer.“
(2 Sam 22,3)

Künftige Kirchengemeinde Kraichgau

Pfarreiratswahl 2025

Kandidaten gesucht!

Am 19.10.2025 findet die Pfarreiratswahl für die neue Kirchengemeinde Kraichgau statt. Aus unserem Stimmbezirk können wir sieben Mitglieder in den Pfarreirat wählen. Zusammen mit dem Pfarrer tragen die Pfarreirätinnen und - räte die nächsten fünf Jahre die Verantwortung für die pastorale Arbeit vor Ort. Damit stehen sie für das Evangelium in Kirche und Gesellschaft ein.

Kandidieren Sie für den Pfarreirat und gestalten Sie Kirche aktiv mit!

Sie möchten Ideen und Talente einbringen, um etwas zu bewegen?
Sie haben Lust, das Leben in unserer neuen Pfarrei mitzugestalten?
Dann sind Sie bei uns genau richtig! **Interessiert?**
Melden Sie sich einfach im Pfarrbüro oder beim Seelsorgeteam.

Pfarrer Biermayer feiert mit uns Gottesdienst

Pfarrer Lukas Biermayer aus Bad Rappenau ist der designierte stellvertretende Pfarrer der neuen Kirchengemeinde Kraichgau. Am **Sonntag, 13.07.2025** kommt er in unsere jetzige Seelsorgeeinheit Sinsheim-Angelbachtal. Er wird die Messfeier um 9.00 Uhr in Angelbachtal und um 10.30 Uhr in Sinsheim zelebrieren und die Predigt halten. So besteht die Möglichkeit, ihn kennenzulernen und zu erleben. Herzliche Einladung zu diesen Gottesdiensten!

Gottesdienst mit Tiersegnung

Am **Sonntag, 06.07.2025, 18.00 Uhr** wird hinter der Heilig Kreuz Kirche Angelbachtal ein Gottesdienst mit Tiersegnung stattfinden.
Alle Haustierbesitzer sind mit ihren Tieren herzlich zur Segensfeier mit anschließendem Umtrunk eingeladen.

Segnungsgottesdienst für Familien

Die Ferien stehen bald an, dann wäre doch ein Reisesegen ganz wichtig!
Deshalb wird es am **Samstag, 26.07.2025, 16.00 Uhr im Pfarrgarten in Zuzenhausen** ein Segnungsgottesdienst für Familien und für alle, die in den Ferien unterwegs sind, geben. Bei schlechtem Wetter findet dieser Gottesdienst in der Kirche St. Sebastian in Zuzenhausen statt. Herzliche Einladung!

Minitag im Kraichgau mit Massenministrieren

Ein Tag für ALLE Ministrantinnen und Ministranten im Kraichgau!
Gemeinsam wollen wir die Kirche in Waibstadt füllen - schaffen wir es 150 Minis zu versammeln?
Am **19.07.2025** findet der Ministrantentag im Kraichgau statt. Starten wollen wir mit einem gemeinsamen „Massenministrieren“ in einem Gottesdienst in Waibstadt. Dieser Gottesdienst wird um 09.45 Uhr in der katholischen Kirche „Unsere liebe Frau“ in Waibstadt beginnen.
Wir Minis treffen uns für alle Vorbereitungen und zum Gewänder anziehen um 09.00 Uhr im Gemeindehaus St. Joseph (Dammstraße 3, 74915 Waibstadt).
Nach dem Gottesdienst soll es ein **Programm mit Spielstationen und Essen & Trinken** für alle geben (Ende spätestens um 17:00 Uhr).
Wir würden uns außerdem sehr freuen, wenn ihr uns bei Aufbau, Essen oder bei unseren Spielstationen als Gruppenleitung unterstützen könnt! Meldet euch dafür am besten im Jugendbüro.

Oase - der Ort für meine Trauer

Einen geliebten Menschen für immer zu verlieren, verändert das Leben, stellt es auf den Kopf. Im Alltag geht nach kurzer Zeit das „normale“ Leben weiter, doch Trauer gestaltet sich sehr individuell und persönlich. Sie hat ihre eigene Zeit, braucht ihre Zeit. Auch Erfahrungen, wie der Verlust eines geliebten Tieres, eines Zustands oder eine Sache lassen Menschen traurig werden und Trost suchen. Machen Sie diese Erfahrung gerade so oder so ähnlich? Brauchen Sie einen Raum zur Stärkung und zum Auftanken? Dann sind Sie herzlich eingeladen in die Oase – der Ort für meine Trauer. Erleben Sie Musik, Stille, Texte, Gebet, Kreatives, Aktives und Gespräch – einen Ort des Trostes und der Zuversicht in Gemeinschaft mit Menschen in ähnlichen Situationen und mit Trauerbegleitung.

Termine 2025:

11.07.2025 Trauern und Abendhock!?

26.09.2025 Trauern und Spaziergang!?

12.12.2025 Trauern und Weihnachten!?

Treffpunkt jeweils **um 19.00 Uhr in St. Laurentius, Rohrbach.**

Pilgerreise des Dekanats Kraichgau vom 20.-24.10.2025

Rom erleben – Glaube vertiefen – Gemeinschaft spüren
Erlebe das Heilige Jahr 2025 im Herzen der Ewigen Stadt

Reisehighlights:

- Audienz mit Papst Leo XIV. auf dem Petersplatz
- Durchschreiten der Heiligen Pforten in den vier Hauptkirchen
- Gebet am Grab von Papst Franziskus
- Führungen durch das antike & christliche Rom
- herrliche Ausblicke von Hügeln Roms
- besinnliche Andachten & gemeinschaftliche Momente
- Zeit für individuelles Erkunden & kulinarische Entdeckungen
- optional: Engelsburg & Passetto di Borgo bei Nacht erleben

Unterkunft & Verpflegung

- Übernachtung im *** Pilgerhaus „Piccole Ancelle di Cristo Re“ in der Nähe des Vatikan (12 DZ/6 EZ mit Bad oder Du/WC); Frühstück inklusive.
- Mittagspause und Abendessen in den charmanten Gassen Roms

Reisepreis: 1.299 € (Zuschlag für Einzelzimmer 90 €)

- inkl. Flug ab Frankfurt/M, Transfers, Übernachtung mit Frühstück, ÖPNV-Ticket, Führungen
- Abendführung Engelsburg & Passetto di Borgo 32€ p.P.
- *nicht enthalten: Trinkgeld, Eintrittsgelder (außerhalb der Führungen), Fakultatives, City Tax, Getränke und Verzehr (außer Frühstück), persönliche Ausgaben, evtl. Kerosinzuschlagserhöhung.*

Wichtiges im Überblick

- max. 30 Plätze – Sichern Sie sich Ihren Platz jetzt!
- **Anmeldeschluss: 31.07.2025**
- Teilnehmerzahl: **mindestens 21 Personen**, Warteliste bei mehr als 30 Anmeldungen
- gute Grundkondition erforderlich (8–15 km Fußweg/Tag)
- deutsche Staatsbürger benötigen bei Einreise einen gültigen Reisepass oder Personalausweis

Geistliche Reiseleitung

- Albert Lachnit (0151/1071 7229 | albert.lachnit@se-snh-ang.de)
- Julia Powelske (07261/914911 | julia.powelske@se-snh-ang.de),
- Silke Filsinger (07261/914917 | silke.filsinger@se-snh-ang.de)

In Zusammenarbeit mit der **ReiseMission** GmbH, Jacobstraße 10, Leipzig

Ihre Ansprechpartnerin für die Buchung:

Dorothea Merz (0341/308541-23 | dorothea.merz@reisemission-leipzig.de)

Stellenausschreibung

Die kath. Kirchengemeinde Sinsheim-Angelbachtal sucht Sie als

Jugendreferent*in (m/w/d)

Ihre Aufgaben:

Sie sind erste Ansprechperson für unsere Jugendgruppen mit all ihren Anliegen. Sie begleiten, vernetzen und stärken bestehende Jugendgruppen und helfen mit, diese weiterzuentwickeln. Auch die Einführung neuer Formen der Jugendarbeit und Bildung neuer Jugendgruppen gehören zu Ihren Aufgaben. Sie arbeiten eng mit dem Dekanatsjugendbüro zusammen.

Unsere Erwartungen:

Sie haben ein abgeschlossenes Studium in Sozialer Arbeit, Sozialpädagogik, Religionspädagogik oder einen vergleichbaren Abschluss; Sie arbeiten zuverlässig und selbständig; Sie sind kommunikationsfähig und haben Taktgefühl im Umgang mit Mitmenschen, besonders im Umgang mit Kindern und Jugendlichen; Sie können sich, Ihre Arbeit und Ihren Arbeitsplatz gut selbst organisieren; Sie sind belastbar und teamfähig; Sie identifizieren sich mit den Zielen und Werten der katholischen Kirche.

Unser Angebot:

Eine unbefristete Stelle mit 39,5 Wochenstunden; attraktive Bezahlung nach Tarif (TVL) inkl. Sonderzahlungen und regelmäßigen Tariferhöhungen; betriebliche Altersversorgung und zusätzliche Sozialleistungen; eine umfassende Einarbeitung; ein Jobrad und Zuschüsse zum Deutschlandticket; die Möglichkeit Ihre Arbeit und Ihr Privatleben in eine gute Balance zu bringen; die Möglichkeit, sich regelmäßig weiter zu qualifizieren; ein gutes Wissens- und Qualitätsmanagement sowie ein Team, das Sie in Ihrer Aufgabe unterstützt; Unterstützung durch unseren Verwaltungsbeauftragten und unsere Verrechnungsstelle in Obrigheim.

Interessiert?

Dann freuen wir uns auf Ihre Bewerbung über unser Bewerbungsportal. Und wenn Sie Fragen haben, beantwortet Ihnen diese Herr Seltenreich (thorsten.seltenreich@vst-obrigheim.de). Gerne steht Ihnen auch Pfarrer Hafner (thomas.hafner@se-snh-ang.de) für Ihre Fragen zur Verfügung.

Mehr über unsere Kirchengemeinde erfahren Sie unter www.se-sinsheim-angelbachtal.de

KiSoLa - Kindersommerlager

Seid bereit für ein spannendes Abenteuer! Das KiSoLa 2025 startet vom **18.08. bis 28.08.2025** im Ludwigswinkel, Rheinland-Pfalz. Unter dem Motto „Die drei ??? - Die Tonspur der Vergangenheit“ wartet ein geheimnisvolles Rätsel, das gelöst werden muss und DU bist gefragt! Deine Detektivfähigkeiten sind gefragt! Freu dich auf ein abwechslungsreiches Programm mit Spielen, Lagerfeuer, Nachtwanderungen und aufregenden Aktivitäten im Wald. Der Teilnehmerbetrag für das erste Kind beträgt 250 EUR und für das zweite Kind 230 EUR.
Alle Infos sowie die Online-Anmeldung findest du auf unserer Homepage: www.kisola-sinsheim.de oder schau auf unserem Instagram Account: @kisola_sinsheim vorbei.
Hilf uns, das Rätsel zu lösen wir zählen auf dich!

Sinsheim – St. Jakobus

Patrozinium

Einladung zum Patrozinium in St. Jakobus Sinsheim
Zur Feier des Patroziniums am **Sonntag, 27.07.2025, 10.30 Uhr** lädt Sie das Gemeindeteam herzlich zum Gottesdienst in unsere St. Jakobus-Kirche ein. Anschließend an den Gottesdienst wollen wir auf dem Vorplatz der Kirche ein „Pfarrfest“ feiern. Es wird gegrillt und es gibt Kuchen. Bei schlechtem Wetter findet das Fest im Gemeindehaus statt.

Dienst offene Kirche Sinsheim – Helfer gesucht

Von Montag bis Freitag wird die Kirche St. Jakobus von 10.00 Uhr bis 11.00 Uhr für die Besucher geöffnet. Hierfür suchen wir Helfer, die bereit sind, die Kirche zu öffnen.

Seniorengemeinschaft Sinsheim

Es wird wieder gegrillt…

Liebe Seniorinnen und liebe Senioren,

Am **23.07.2025** möchten wir wieder für euch grillen. Hierzu laden wir herzlich ein.

Wir treffen uns um **15.30 Uhr im Pfarrhof**, bei schlechtem Wetter im Gemeindehaus. Es gibt leckere Bratwürste und Steaks mit Brötchen sowie Getränke aller Art. Gerne könnt ihr Bekannte und Freunde mitbringen.

Wer abgeholt oder heimgebracht werden möchte, meldet sich bitte bis spätestens 18.07.2025 telefonisch bei Norma Meny-Willert 07261/977475

Liebe Grüße von eurem Seniorenteam

Pfarrer Wolfgang Oser feiert sein 50jähriges Priesterjubiläum

(LS) Es war ein besonderer Wunsch von Pfarrer i. R. Wolfgang Oser sein Goldenes Priesterjubiläum nicht in Heidelberg, wo er heute noch als Pensionär seinen priesterlichen Dienst ausübt, sondern in seinem Heimatort Wagshurst zu feiern. Tief verwurzelt fühlt er sich der Heimat und den dort lebenden Menschen verbunden und dem „guten Geist“, der in der Gemeinde herrscht. Wagshurst ist Stadtteil von Achern im Ortenaukreis am Rande des Schwarzwaldes. Wolfgang Oser war in den Jahren 1999 bis 2020 Stadtpfarrer in Sinsheim und Nachfolger von Pfarrer Karl Berberich.

In der schmucken St. Johanneskirche in Wagshurst wurde Wolfgang Oser getauft; am 4. Mai 1975 weihte ihn Erzbischof Hermann Schäufele in Freiburg zum Priester. In seiner Heimatkirche St. Johannes feierte er jetzt dankbar mit der Gemeinde, seinen Mitbrüdern und den Menschen, die ihn in all den Jahrzehnten begleiteten und die er begleiten konnte, die Heilige Messe. Musikalisch wurde der Gottesdienst gestaltet vom Kirchenchor Önsbach mit der kleinen Orgelsolomesse mit kleinem Streichorchester von Joseph Haydn.

Kapuzinerpater Hadrian Hess (Zell am Hammersbach) streifte in seiner Festpredigt den bewegten Lebensweg des Jubilars mit den zahlreichen Wirkungsstätten in der Erzdiözese Freiburg. Stets sei dem Jubilar die Begegnung mit den Menschen wichtig gewesen, um die christliche Botschaft zu vermitteln. Er schätzte sein offenes Ohr für die Anliegen der Menschen und dankte Wolfgang Oser für seinen unermüdlichen Einsatz. Der Kapuzinerpater würdigte den Jubilar als einen „Jesus-Menschen“.

Beim anschließenden Stehempfang im urigen bäuerlichen Anwesen unmittelbar neben der Kirche durfte Wolfgang Oser unter den Klängen des Musikvereins Dankesworte und Glückwünsche entgegennehmen. Geschichten, Erinnerungen und Begegnungen lebten neu auf.

Ein gemeinsames Mittagessen und eine Bilderschau mit „historischen Zeitdokumenten“ der Primizfeier vor 50 Jahren in Wagshurst beschlossen die Jubiläumsfeier.

Kindergarten St. Jakobus

Elternabend für die neuen Kinder 2025/2026

Für das neue Kindergartenjahr 2025/2026 fand ein Erst-Elternabend statt. Zu diesem waren die Eltern, deren Kinder ab September im Kindergarten neu starten, eingeladen. In der Turnhalle wurden alle Eltern durch die Kindergartenleitung Frau Hanke begrüßt. So bekamen alle Anwesenden einen ersten Eindruck vom Kindergartenalltag und einige wichtige Informationen. In den jeweiligen Gruppen durften die Eltern noch Fragen stellen und den Gruppenraum ihrer Kinder anschauen.

Muttertagssingen im Kindergarten

Am Montag, 12.05.2025 wurden die Mamas in den Kindergarten eingeladen. Dort wurden sie im Außenbereich mit einem umgedichteten Lied und einem Geschenk überrascht. Jedes Kind hatte einen Handabdruck gestaltet mit der Aufschrift:
„MEINE MAMA IST DIE BESTE.“

Ausflug zur TSG

Die Vorschüler haben sich am Mittwoch, 14.05.2025 auf den Weg mit dem Bus zur TSG nach Hoffenheim gemacht. Dort angekommen, mussten die Vorschüler ein paar Rätsel lösen, dies haben sie schnell erledigt. Im Anschluss gab es noch eine kleine Sporteinheit. Als Belohnung hat jedes Kind einen Wasserball geschenkt bekommen.

Vater-Kind Tag am 17.05.2025

Einen ganz besonderen Samstagvormittag hatten die Kinder mit ihren Papas im Wald. Nach einer kurzen Begrüßung der Erzieherinnen sind die Kinder mit ihren Papas in 3 Gruppen losgezogen und haben verschiedene Aufgaben in der Waldrunde erledigt. Zum Schluss gab es noch ein gemeinsames, leckeres Mitbring-Picknick.

Kindergarten St. Michael

Oastentag für das Team

Heute berichten wir von unserem Team-OASENTAG in Mosbach – Neckarelz. Unsere Verrechnungsstelle Obrigheim bietet jährlich für all ihre Kindergärten und deren Teams einen sogenannten Oasentag an. Insgesamt sind dies 8 Oasentage, da die VST sehr viele Einrichtungen mit vielen Mitarbeitern betreut. Einer davon wurde für uns und 4 weitere Kindergartenteams gebucht. Nach der Anreise in Fahrgemeinschaften wurden fast 70 päd. Kräfte von Frau John und ihrer Begleitung begrüßt und wir starteten mit einem kleinen Morgenimpuls in den Tag. Ein gemeinsames Frühstück folgte, um im Anschluss mehrere Teamaufgaben zur Bibelstelle: „Seht euch die Vögel des Himmels an….“, zu erarbeiten. Inhaltlich wertvolle Impulse konnten von hier mit in den Kindergartenalltag übernommen werden. Weiter ging es mit dem gemeinsamen Mittagessen. Dann folgten die unterschiedlichen Angebotsblocks, wo jeder im Team 3 Prioritäten setzen durfte und für 2 Angebote letztendlich eingeteilt war z.B.: Yoga in Balance, Himmlische Momente, man ist, wie man isst, wie die Stimme zum Erfolgsfaktor werden kann, kreativ und entspannt mit Makramee. Auch eine Kaffee - und Kuchenpause brachte erneut Lockerheit in den Nachmittag.
Danken muss man hier besonders den Trägern, die diese Tage für ihre Kindergartenteams zur Verfügung stellen. Den Vorbereitungs- und Durchführungsteams der VST ebenso ein herzliches DANKESCHÖN von Jahr zu Jahr.
Gemeinsam Kraft tanken, Teamarbeit erleben, lachen und wertvolle Momente schaffen, ist eine wunderbare Gelegenheit für unsere päd. Teams.

Ihnen allen schöne Sommertage aus dem Kindergarten St. Michael

Angelbachtal - Hl. Kreuz

Ökumenischer Gottesdienst im Schlosspark Angelbachtal

Am Sonntag direkt nach der Schlossparkserenade, **29.06.2024, 10.30 Uhr** feiern wir wieder den seit Jahren beliebten ökumenischen Gottesdienst im Zelt gegenüber dem Schloss. Der Heilig Kreuz Chor und der evangelische Kirchenchor übernehmen gemeinsam die musikalische Gestaltung. Parallel zum ökumenischen Schlossparkgottesdienst wird es auch wieder einen ökumenischen **Kindergottesdienst** geben. Er beginnt ebenso um 10.30 Uhr im Zelt. Im Anschluss an den Gottesdienst bietet die evangelische Kirchengemeinde ein leckeres Mittagessen mit Schnitzel und Kartoffelsalat an, sowie ein vegetarisches Gericht. Herzliche Einladung!

Einladung zum ökumenischen Kindergottesdienst

Am Sonntag direkt nach der Schlossparkserenade, **29.06.25**, feiern wir um **10.30 Uhr** einen ökumenischen Gottesdienst im Zelt im Schlosspark. Wir beginnen gemeinsam mit den Erwachsenen und suchen uns dann einen Platz mit den Kindern im Park (entsprechend der Witterung). Wir hören eine biblische Geschichte, singen Lieder, basteln und beten gemeinsam. Dazu laden wir alle Kinder herzlich ein.
Es grüßt euch euer Kigoteam und freut sich auf euch!

Einladung zum Kindergottesdienst nach Eschelbach

Am Samstag, **19.07.25**, feiern wir um **17.00 Uhr** vor der katholischen Kirche (bei Schlechtwetter in der Kirche) in Eschelbach mit einem Gottesdienst das Margaretenfest. Parallel findet ein Kindergottesdienst dort auf der Margaretenwiese (bei Schlechtwetter in der Bücherei) statt.

Gemeindeversammlung zum Thema „künftige Kirchengemeinde Kraichgau“

Nach dem Familiengottesdienst am Sonntag, **06.07.2025** findet in der Heilig Kreuz Kirche eine Gemeindeversammlung statt. Die zukünftige leitende Referentin der neuen Kirchengemeinde Kraichgau Julia Powelske und Pfarrer Thomas Hafner werden über die neuesten Entwicklungen und Informationen im Prozess berichten. Wir informieren Sie zum Beispiel über den neuen Gottesdienstplan, Einteilung der Seelsorger, Wahl des neuen Pfarreirats, neuer Pfarrbrief und noch vieles mehr. Selbstverständlich wird dabei auch Gelegenheit sein, eigene Fragen zu stellen und Anregungen zu geben. Herzliche Einladung an alle Gemeindemitglieder.

Katholische Öffentliche Bücherei Angelbachtal

Büchereinachrichten

Kath. Öffentliche Bücherei Angelbachtal
E-Mail: buecherei.angelbachtal@se-snh-ang.de
Unsere Bücherei ist wie folgt geöffnet:

- **Mittwoch von 16.00 - 17.30 Uhr**
- **Donnerstag von 16.00 Uhr - 17.30 Uhr**
- **Sonntag von 10.00 - 10.30 Uhr**
- **In den Ferien bleibt die Bücherei geschlossen.**

Spielgruppe Angelbachtal

Mittwochs, 15.00-16.30 Uhr (auch in den Ferien)
im kath. Pfarrzentrum Angelbachtal.
Ab 0 Jahre, gemischtaltrige Kindergruppe – freies Spiel – kostenfrei – konfessionsunabhängig.
Anmeldung nicht erforderlich - einfach vorbeischauen!
E-Mail: spielgruppe_angelbachtal@gmx.de
Facebook: Spielgruppe Angelbachtal

Heilig Kreuz-Chor Angelbachtal

Probe: mittwochs um 20.00 Uhr im Pfarrzentrum Angelbachtal.

Kinder- und Jugendchor „Holy Crossies“

Falls Du Lust am Singen hast und mindestens 5 Jahre bist, kannst du gerne mal bei uns in der Probe **dienstags 16.30 Uhr** im Pfarrzentrum vorbeischauen. Denn je mehr zusammen singen, desto mehr macht das Singen Spaß!
Also komm einfach vorbei.
Weitere Infos erhalten Du und Deine Eltern gerne auch beim Chorleiter Tobias Ziegelmeyer (07265/2341061).

Deutsche Pfadfinderschaft Sankt Georg Stamm Mahatma Gandhi

Angelbachtal, Eschelbach und Waldangelloch
Unsere Gruppenstunden

Wölflinge (ab 6 Jahren)	donnerstags	17.00 - 18.30 Uhr
Jungpfadfinder (ab 4. Schulklasse)	donnerstags	17.00 - 18.30 Uhr
Pfadfinder (ab 7. Schulklasse)	donnerstags	18.30 - 20.00 Uhr
Rover (ab 15 Jahren)	donnerstags	ab - 20.30 Uhr

Schnuppermitglieder sind jederzeit bei unseren Gruppenstunden im kath. Pfarrzentrum Angelbachtal willkommen, vor und nach den Gruppenstunden gibt es bei den Gruppenleitern immer Gelegenheit, Fragen zu stellen oder Infos zu bekommen. Weitere Infos: www.pfadfinder-angelbachtal.de

Ökumenischer Kindergottesdienst

Am **Sonntag, 29.06.2025** feiern wir um **11.00 Uhr** wieder einen ökumenischen Kindergottesdienst in der evangelischen Kirche in Eschelbach. Wir laden euch herzlich ein, um gemeinsam zu singen, zu beten und eine biblische Geschichte zu hören.
Euer Kigoteam Anne und Sabine!

Margaretenfest mit Kindergottesdienst

Am Samstag, **19.07.25**, feiern wir um **17.00 Uhr** vor der katholischen Kirche (bei Schlechtwetter in der Kirche) in Eschelbach mit einem Gottesdienst das Margaretenfest. Der Kirchenchor wird den Festgottesdienst zum Patrozinium musikalisch gestalten. Parallel findet ein Kindergottesdienst dort auf der Margaretenwiese (bei Schlechtwetter in der Bücherei) statt.
Im Anschluss an den Gottesdienst sind alle Mitfeiernden herzlich zum gemütlichen Beisammensein bei Speis und Trank eingeladen.

Katholische Öffentliche Bücherei Eschelbach

Büchereinachrichten Eschelbach
Unsere Bücherei ist geöffnet: Dienstag, 16.00-18.00 Uhr

Kirchenchor Eschelbach

Probezeiten:
Montags um 19.30 Uhr im Margaretensaal Eschelbach.

Dühren - St. Marien

Kirchenfest in St. Marien

Alljährlich, immer nach „Maria Himmelfahrt“ feiert die Dührener St. Marien-Gemeinde ihr traditionelles Kirchenfest.
In diesem Jahr ist das der **Sonntag, 17.08.2025.**
Das Fest beginnt mit einem feierlichen Gottesdienst um **10.30 Uhr**. Der ökumenische Kirchenchor unter der Leitung von Volker Steiger wird singen und Ihre mitgebrachten Kräutersträuße werden geweiht. Das Fest geht im Anschluss im Prälat-Bauer-Haus weiter. Knusprige Hähnchen, Pommes, Salat, selbstgebackene Kuchen und Kaffee dürfen genossen werden. Für die Kinder gibt es Bastelangebote.
Das Gemeindeteam von St. Marien lädt alle Einwohnerinnen und Einwohner der gesamten Seelsorgeeinheit sehr herzlich ein.
Wir freuen uns auf Ihr Kommen.

Hilsbach - St. Maria

Weiler - Heilige Familie

Gemeindeversammlung zum Thema: „künftige Kirchengemeinde Kraichgau“

Information und Möglichkeit zum Gespräch mit Julia Powelske

Am **Sonntag, 29.06.25, 9.00 Uhr** findet im Michaelsaal eine Gemeindeversammlung zum Kirchenentwicklungsprozess statt. Die zukünftige leitende Referentin der neuen Kirchengemeinde Kraichgau Julia Powelske wird über die neuesten Entwicklungen und Informationen im Prozess berichten. Selbstverständlich wird dabei auch Gelegenheit sein, eigene Fragen zu stellen und Anregungen zu geben. Herzliche Einladung an alle Gemeindemitglieder zur Gemeindeversammlung und zur anschließenden Messfeier um 10.30 Uhr.

Ökumenischer Gottesdienst beim Dorffest in Weiler

Herzliche Einladung zum ökumenischen Gottesdienst zum Dorffest in Weiler am **Sonntag, 06.07.2025, 10.00 Uhr** auf dem Festplatz bei der Burg Steinsberg!

Seniorennachmittag - Ausflug

Beim letzten Seniorennachmittag vor der Sommerpause am **Freitag, 18.07.2025** wollen wir einen kleinen Ausflug machen. Wir feiern um **14.00 Uhr** in der Kirche St. Sebastian in Zuzenhausen gemeinsam Gottesdienst, anschließend werden wir einen kleinen Spaziergang zum Mühlencafé machen, wo wir den Nachmittag bei Kaffee und Kuchen verbringen werden.
Eine Fahrgelegenheit zum Mühlencafé ist möglich. Zur besseren Planung (Reservierung im Café und Mitfahrgelegenheit) bitten wir um Anmeldung im Pfarrbüro Angelbachtal (07265/256) oder beim Vorbereitungsteam bis spätestens Montag, 14.07.2025.

Folgende Mitfahrgelegenheiten werden angeboten: Hilsbach, untere Bushaltestelle 13.25 Uhr; Hilsbach, obere Bushaltestelle 13:30 Uhr; Weiler, Apotheke 13.35 Uhr. Alle Seniorinnen und Senioren sind herzlich willkommen. Wir freuen uns auf einen schönen Nachmittag!

Annafest und Patrozinium in der St. Annakapelle

Am **Sonntag, 27.07.2024**, **10.30 Uhr** feiern wir das Patrozinium der St. Annakapelle, das Fest der Heiligen Anna und Joachim. Bei schönem Wetter findet der Gottesdienst vor der Kapelle, bei Regen in der Kapelle statt. Anschließend laden wir zum Beisammensein mit einem kleinen Imbiss ein, dazu Getränke sowie Kaffee und Kuchen. Wir freuen uns auf viele gute Begegnungen und schöne Gespräche.

Mitfahr- oder Abholgelegenheit zu unseren Gottesdiensten

Brauchen Sie eine Mitfahr- oder Abholgelegenheit, damit Sie die Gottesdienste in Hilsbach oder Weiler mitfeiern können? Dann melden Sie sich gerne beim Gemeindeteam Hilsbach-Weiler.

Katholischer Kirchenchor Hilsbach-Weiler

Probe: dienstags um 20.00 Uhr im Michaelsaal Hilsbach.

Katholische Öffentliche Bücherei Hilsbach

Unsere Bücherei ist wie folgt geöffnet:
Mittwochs 16.30–18.00 Uhr sowie jeweils 30 Minuten nach den Sonntagsgottesdiensten in Hilsbach.

Hoffenheim - Herz Jesu

Mesner gesucht

Um die Mesnerin zu entlasten, suchen wir ab sofort jemanden, der in den Mesnerdienst in Hoffenheim einsteigt mit der Perspektive, diesen nach der Einarbeitung ganz zu übernehmen. Die Bezahlung erfolgt nach den tariflichen Regelungen AVO und beinhaltet Sonderzahlungen. Bei Interesse melden Sie sich gerne im Pfarrbüro in Sinsheim, Tel.: 07261/9149-0

Katholische Frauengemeinschaft Hoffenheim

14.07.2025, 19.00 Uhr: Zauberhafter Balkan
Frau Menrath berichtet von ihrer Reise zu spektakulären Landschaften, Bergen, Buchten und vier Weltkulturerben.
28.07.2025, 18.00 Uhr: Zünftiger Sommerabend im Wiesengrund
Bei Speis und Trank wollen wir lustig sein. Jede Frau beteiligt sich mit einem Salat.

Katholische Öffentliche Bücherei Hoffenheim

Unsere Bücherei ist wie folgt geöffnet:
Donnerstags, 15.30–17.30 Uhr
jeden 1. Donnerstag im Monat 17.00–19.00 Uhr

Ökumenischer Seniorennachmittag

Unser nächster Seniorennachmittag findet am Mittwoch, **02.07.2025, 15.00 Uhr** im katholischen Pfarrzentrum Steinsfurt statt.
Wir laden zu unserem Sommerfest vor der Sommerpause recht herzlich ein.
Interessierte sind sehr gerne willkommen, um mit uns ins Gespräch über Gott und die Welt zu kommen.
Im August und September findet kein Seniorennachmittag statt. Wir wünschen allen eine gesegnete und erholsame Sommerzeit bei stabiler Gesundheit und Gottes reichen Segen.
Wie immer gilt: Wer einen Fahrdienst benötigt, bitte melden bei: Irmgard Helget für Steinsfurt (Tel.: 61223) sowie bei Margot Kress für Rohrbach (Tel.: 65233).

Meditativer Gottesdienst in der Kapelle Rohrbach

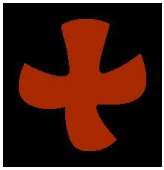

An jedem 2. Sonntag im Monat feiern wir einen meditativen Gottesdienst mit Gesängen aus Taizé um 17.00 Uhr in der Kapelle in Rohrbach. Wir freuen uns auf alle, die singend zur Ruhe kommen wollen. Herzliche Einladung. Nächster Termin: **Sonntag, 13.07.2025**

Einladung zur „Stunde mit Gott“ Steinsfurt

Der Gebetskreis trifft sich wöchentlich, **freitags** um **17.00 Uhr** im Andachtsraum in Steinsfurt. Lobpreis - Gebet - Stille und eucharistische Anbetung sind Elemente dieser geistlichen Stunde. Eine vorherige Anmeldung ist nicht notwendig. Wer einmal hereinschnuppern will, kommt einfach dazu. Herzliche Einladung.

Pfarrfest in Steinsfurt am 20.07.2025

Das Pfarrfest unserer Pfarrgemeinde St. Peter findet am Sonntag, **20.07.2025** statt. Ungewöhnlich ist das Datum, denn die übliche Terminierung um den Namenstag des Kirchenpatrons am 29. Juni wurde wegen der Dorffeste in Steinsfurt und Rohrbach verschoben, aber der Ablauf ist wie gewohnt: Um 10.30 Uhr beginnt der Festgottesdienst zum nachgeholten Patrozinium, den Pfarrer Förderer zelebriert. In diesem Rahmen werden die „Schlaufüchse“ des Kindergartens St. Felicitas, die im neuen Schuljahr in die Grundschule wechseln, mit einem Segen in den „neuen Lebensabschnitt“ verabschiedet. Der Kirchenchor unter Leitung von Svenja Kaiser wirkt beim Gottesdienst mit. Anschließend wird zum gemeinsamen Mittagessen eingeladen. Es gibt auch Kaffee und Kuchen. Der Kinderchor unter Leitung von Angelika Lamberger freut sich auf seinen Auftritt. Für die Kleinen öffnet gleich nach dem Gottesdienst die Spielstraße, die die Mitarbeiterinnen des Kindergartens in der Kirche betreuen.

Kinderchor „Du bist willkommen“

Kinderchor
Du bist willkommen!

Der Kinderchor Steinsfurt probt **dienstags** um **15.00 Uhr** im Pfarrzentrum Steinsfurt. Wir freuen uns über neue Stimmen, auch Reinschnuppern ist jederzeit möglich. Anmeldung bei Chorleiterin Angelika Lamberger, Tel.: 0151/56909387.

Katholischer Kirchenchor Steinsfurt/Rohrbach/Reihen

Wir proben jeden Mittwoch von 19.30-20.30 Uhr in der katholischen Kirche in Steinsfurt. Interessierte Sängerinnen und Sänger sind willkommen! Ansprechperson ist unsere Vorsitzende Ulrike Mex, Tel.: 07261/928618.

Kindergarten St. Felicitas

Unsere Schlaufüchse im Karlsruher Tiergarten

Am 19.05.25 sowie am 28.05.25 haben unsere Schlaufüchse einen Ausflug nach Karlsruhe in den Tiergarten gemacht. Um 7.30 Uhr war Treffpunkt am Bahnhof in Steinsfurt, um mit dem Zug nach Karlsruhe zu fahren. Im Zoo haben wir viele Tiere entdeckt und uns angeschaut. Besonders gut gefallen hat den Kindern das neue Eisbärbaby Mika. Lange standen die Kinder vor der Scheibe und haben es beim Spielen beobachtet. Auch viel Spaß hatten die Kinder auf dem dazugehörigen Spielplatz. Am Mittag sind wir mit den Booten noch über den See gefahren und haben die Fische und Enten beobachtet, die um uns herumgeschwommen sind. Nach diesem anstrengenden und tollen Tag sind auf dem Heimweg im

Zug einige Kinderaugen zugefallen. Es war ein gelungener Ausflug, an den wir uns noch lange erinnern wollen.
Auch in diesem Jahr hat bei uns wieder die Papa-Kind-Olympiade stattgefunden. Bei strahlendem Sonnenschein konnten viele tolle Stationen angeboten werden. Egal ob beim Bobbycar-Rennen, Fußball-Slalom, Wassereimer-Füllen, Polster-Stapeln oder Kegeln, die Kinder und ihre Väter hatten jede Menge Spaß. Mit Laugengebäck und Getränken konnte man sich zwischendurch noch etwas stärken. Zum Abschluss gab es für jedes Kind eine Urkunde.
Herzliche Einladung zu unserem Schlaufuchs-Abschiedsgottesdienst mit anschließendem Pfarrfest in der Kirche in Steinsfurt. Am Sonntag, 20.07.25, 10:30 Uhr. Nach dem Gottesdienst bietet der Kindergarten eine Spielstraße mit verschiedenen Stationen in der Kirche an. Im Pfarrzentrum nebenan gibt es dann auch leckeres Mittagessen und Kaffee & Kuchen. Wir freuen uns über viele Besucher.

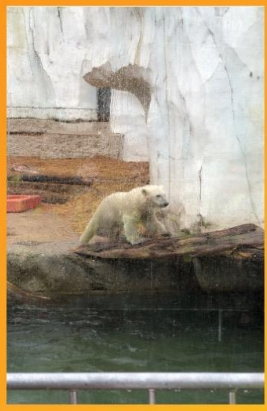

Pastoralkurs im Herbst 2025

Institut für Pastorale Bildung

Sie setzen sich mit viel Herzblut für Ihre Gemeinde ein – dabei möchten wir sie unterstützen.

Haben Sie Lust, Ihr Engagement weiterzuentwickeln? Möchten Sie neue Impulse bekommen, Ihre Ideen verwirklichen und gemeinsam mit anderen die Kirche von morgen gestalten?

In einem neuen, flexiblen Format begleitet Sie der Kurs auf Ihrem Weg, Kirche aktiv mitzugestalten. Sie erleben eine stärkende Kurswoche, erarbeiten ein praxisnahes Projekt und tauschen sich in Arbeitsgemeinschaften aus. Begleitet werden Sie von erfahrenen Mentorinnen und Referentinnen.

Ob in der Jugendarbeit, in Liturgie, sozialem Engagement oder spirituellen Angeboten – der Pastoralkurs bietet Ihnen Werkzeuge, Vernetzung und Motivation für Ihre ehrenamtliche Tätigkeit.

Was Sie konkret erwartet:

Eine inspirierende Kurswoche vom **03. bis 07.11.2025** im Karl-Rahner-Haus in Freiburg

- **Austausch in Arbeitsgemeinschaften** mit anderen Engagierten
- **ein eigenes pastorales Projekt**, das Sie entwickeln und umsetzen – begleitet durch erfahrene Mentorinnen
- Impulse von Expertinnen aus Theologie, Gemeindepraxis, Kommunikation und Leitung
- **neue Perspektiven** auf Kirche, Gesellschaft und Ihren persönlichen Glaubensweg

Seien Sie dabei und gestalten Sie mit – für sich, Ihre Gemeinde und die Kirche von morgen.

Alle Informationen und die Möglichkeit zur Anmeldung finden Sie hier:
www.ipb-freiburg.de/fortbildungsangebote-2/pastorale-weiterbildung/veranstaltungsuebersicht

Bei Fragen melden Sie sich gerne hier:
pastorale-weiterbildung@ipb-freiburg.de

Kath. Männerwerk Dekanat Kraichgau

Die Männer beten wieder rund um die Uhr für den Frieden

Katholisches Männerwerk der Erzdiözese Freiburg
DEKANAT KRAICHGAU

Seit 1955 kommen Gruppen von Männern der Erzdiözese Freiburg in die Wallfahrtskirche auf dem Lindenberg bei St. Peter im Schwarzwald. Sie beten für den Frieden in der Welt, besonders aktuell in der heutigen Zeit. Sie halten eine Woche lang ununterbrochen rund um die Uhr Gebetswache vor dem Allerheiligsten am Hochaltar.

Vom **16.08.2025 bis 23.08.2025** übernimmt die Gruppe aus dem Dekanat Kraichgau wieder diese Friedensmission. Sie entspricht ganz der nachfolgenden Botschaft der Muttergottes vom 25.03.2025 an die Seherin Marija Pavlović-Lunetti in Medjugorie: „Liebe Kinder, in dieser Zeit der Gnade, in der ihr zur Bekehrung aufgerufen seid, rege ich euch an, meine lieben Kinder, mir eure Gebete, eure Leiden und eure Tränen darzubringen, zur Bekehrung der Herzen, die fern vom Herzen meines Sohnes Jesus sind. Betet mit mir, meine lieben Kinder, denn ohne Gott habt ihr keine Zukunft, auch nicht das ewige Leben. Ich liebe euch, aber ohne euch kann ich euch nicht helfen, deshalb sagt 'Ja' zu Gott. Danke, dass ihr meinem Ruf gefolgt seid.“ (mit kirchlicher Erlaubnis).

Die jährliche Gebetswache des Männerwerkes auf dem Lindenberg ist ein attraktives Angebot für nachrückende Generationen, in einem tollen Gästehaus und einer wunderschönen Umgebung im Hochschwarzwald mit Blick auf den Feldberg. Bestens geeignet, sich eine sinnstiftende Auszeit zu gönnen. Bei Interesse an einer Teilnahme vom 16.08. bis 23.08.2025 melden Sie sich beim Obmann Gerhard Weber (Meckesheim Tel.: 06226/8700) oder den Stellvertretern Lutz Hildebrandt (Eppingen Tel.: 07262/6019568) bzw. Franz Jirgal (Eschelbach Tel.: 07265/1469) an.

Kfd Dekanat Kraichgau – Frauengottesdienst

„Den Weg im Labyrinth des Lebens suchen und finden“

Der kfd-Dekanats-Vorstand lädt recht herzlich am **Dienstag, 01.07.2025, 18.30 Uhr,** zu einem Frauengottesdienst in die Kapelle der St. Jakobus Kirche in Sinsheim ein.

Das Labyrinth gehört zu den Symbolen, die wir mit Suche und Unübersichtlichkeit verbinden. Wir möchten gemeinsam uns auf den Weg begeben und uns mit den Biegungen und Wendungen unseres Lebens auseinandersetzen.

Herzliche Einladung an alle Interessierten!

Gottesbegegnung im Alltag – Einkehrtag für Frauen

Bei unserem Einkehrtag für Frauen wird die Autorin Judith Manok-Grundler mit ihrem im März 2024 erschienenen Buch:

„Auf der roten Bank unter der Linde“ bei uns zu Gast sein.

Im Buch werden „Gottesbegegnungen im Alltag“ beschrieben. Begegnungen, die anders sind als das, was viele Menschen gelernt haben – hieß es doch lange, Gott kann nur in der Kirche, in Gottesdiensten und im religiösen Zusammenhang begegnet werden. Ob das so jemals stimmte? Gibt es nicht auch in der Bibel Gottesbegegnungen mitten im Alltag? Weit weg von jeder Institution und jedem religiösen Vollzug?

Mit einem Kurzvortrag zu diesen Fragen wird die Autorin den Tag beginnen und etwas dazu aus ihrem Buch vorlesen. Danach wollen wir uns ins Thema vertiefen und über die eigene Gottesbeziehung und Gottesbegegnungen nachdenken. Mit Einzel-, Gruppenarbeit und Zeiten der Stille sowie einem abschließenden Gespräch mit der Autorin wird der Tag abwechslungsreich gestaltet. Für das leibliche vegetarische Wohl ist gesorgt.

Auf Wunsch wird die Autorin Bücher signieren, Bücher können vor Ort gekauft werden.

Termin: Samstag, 05.07.2025
Zeit: 10.00 – 14.00 Uhr
Ort: Kath. Gemeindehaus St. Josef, Werderstr. 1 A, 74889 Sinsheim
Kosten: 12.-€ (inkl. Imbiss und Getränke)
Eine Kooperation von kfd Sinsheim und Bildungszentrum Heidelberg.
Leitung: Monika Schramek mit Team und Dr. Almut Rumstadt
Anmeldung: info@bildungszentrum-heidelberg.de

Freiwilliges Soziales Jahr im Jugendbüro

Sich selbst finden - im Für- und Miteinander

Du weißt noch nicht so recht, was du nach der Schule machen willst und bist an kirchlicher Jugendarbeit interessiert?
Dann bist du bei uns genau richtig! Bei uns im Jugendbüro Kraichgau kannst du ein FSJ machen, normalerweise geht es immer für ein Jahr im September los, aber da gibt's auch Ausnahmen. Träger des Freiwilligendienstes ist die Caritas. Auf unserer Homepage https://jubue-kraichgau.de/fsj-und-praktikum/fsj/ findest du noch viele weitere Informationen.
Am besten du rufst einfach an oder schreibst uns eine Mail an jakob.wolf@jubue-kraichgau.de. Wir freuen uns von dir zu hören!

Sterben ist Teil des Lebens

Kirchlich Ambulanter HOSPIZDIENST KRAICHGAU E. V.

Unsere hospizliche Begleitung gibt Schwerstkranken und ihren Nächsten viel menschliche Nähe, persönlichen Kontakt, Gespräch und Entlastung. Sie hilft im täglichen Leben, betreut mit geistiger Begleitung, unterstützt mit gutem Rat oder einfach nur mit Dasein.
Wir sind für jeden da, der unsere Hilfe und Begleitung wünscht – unabhängig von seiner persönlichen Weltanschauung und Religionszugehörigkeit. Unser Einzugsgebiet umfasst das ganze Dekanat Kraichgau. Dieses reicht von Neckargemünd im Norden bis Eppingen im Süden und von Bad Rappenau im Osten bis Angelbachtal im Westen.
Selbstverständlich ist auch eine Begleitung in stationären Pflegeeinrichtungen möglich. Hier kooperieren wir mit den örtlichen Einrichtungen und konnten schon viele BewohnerInnen auf ihrem letzten Weg begleiten.
Wir sind sehr dankbar, dass wir Ihnen unseren Dienst kostenfrei zur Verfügung stellen können.
Leben und Tod gehören untrennbar zusammen. Wo es Leben gibt, gibt es auch Tod. Wie gehen wir damit um? So, dass wir Abschied und Tod verdrängen? Oder so, dass wir im Angesicht des Todes ein erfülltes Leben leben können? Wer sich seiner eigenen Endlichkeit bewusst wird, lebt intensiver.

Der Kirchlich Ambulante Hospizdienst Kraichgau bietet auch in diesem Jahr einen Qualifizierungskurs für Menschen an, die sich für die Hospizarbeit qualifizieren möchten. Für alle, die sich mit dieser Thematik auseinandersetzen wollen oder schon die Absicht haben, sich ehrenamtlich zu engagieren, bieten wir dieses „Grund- und Aufbauseminar“ über 100 LE an.
Sie möchten sich mit dem Thema Sterbebegleitung auseinandersetzen oder sich ehrenamtlich engagieren? Dann melden Sie sich gerne bei uns.
„Trauern ist die Lösung, nicht das Problem“ beschreibt Chris Paul in einem ihrer Bücher. Nach dem Verlust eines geliebten Menschen ist es für Trauernde nicht einfach, wieder in so etwas wie „den Alltag“ zurückzufinden. Trauernde sollen und dürfen sich die Zeit nehmen, ihre Trauer zu leben. Dabei hilft der Austausch mit anderen betroffenen Menschen. Daher bieten wir verschiedene Trauerangebote an. Ob der Trauertreff in Waldangelloch, das Trauercafé in Bad Rappenau, die Trauerbank in Eppingen, der virtuelle Erinnerungsraum oder lieber ein Einzelgespräch. Sprechen Sie uns an und wir finden den Weg, der zu Ihnen passt.

Unsere Koordinatorinnen Elke Müller und Saskia Himmelsbach stehen Ihnen bei Fragen jederzeit zur Seite. Melden Sie sich gern unter 07262/2523019 oder per mail an info@kirchlicher-hospizdienst.de
Wir sind da, sobald Sie es wünschen.

Theologischer Kurs der Erzdiözese Freiburg

Warum glaube ich, was ich glaube? Ist Glauben heute überhaupt noch möglich? Was macht den christlichen Glauben aus und wie kann ich das meinen Mitmenschen erklären?
Mit diesen Fragen sind Sie beim Theologischen Kurs, der am **11.10.2025** in **Neckarelz** beginnt, richtig!
Dieser Kurs hilft Ihnen, angesichts (kritischer) Anfragen und Unverständnis eine eigenständige und gut begründete Einstellung zum christlichen Glauben zu entwickeln. Der Kurs regt Sie an, sich auf dem Gebiet von Glauben und Spiritualität weiterzuentwickeln - jenseits der Alternative entweder „religiös wie als Kind“ oder „aufgeklärt und nicht religiös“ zu sein. Der Kurs macht Sie mit Positionen vertraut, die Theologie und Kirche zu aktuellen Gegenwartsfragen entwickeln. Er ermutigt zum „Selber Denken“, qualifiziert Ehrenamtliche in der Kirche, gibt Antworten bei Fragen an die Kirche und ermutigt zum engagierten Christsein im eigenen gesellschaftlichen Umfeld. Weitere Informationen finden Sie über den QR-Code.

Neues aus dem Prozess Kirchenentwicklung 2030

Teams in der Pfarrei

Das Leben in einer Pfarrei wird geprägt durch Menschen, die sich einsetzen. Das muss keiner alleine machen: verschiedene Teams spiegeln die Vielfalt kirchlichen Lebens wider.

Gemeindeteams erfüllen bisher schon wichtige Aufgaben wie Verkündigung, Liturgie oder Dienst am Nächsten – das wird auch weiterhin so sein. Als kleinste Einheit in einer Pfarrei ist der Kontakt zu den Menschen hier am größten. Es wird in jeder neuen Pfarrei mehrere Gemeinden und somit auch mehrere Gemeindeteams geben, die untereinander vernetzt sind. Ein Gemeindeteam besteht mindestens aus drei Personen. Der Pfarreirat stellt zur Erfüllung ihrer Aufgaben finanzielle Mittel zur Verfügung, es gibt eine hauptberufliche Ansprechperson aus dem Seelsorgeteam.

Kompetenzteams werden gezielt mit einem Auftrag für ein bestimmtes Thema gebildet. Sie erarbeiten Konzeptionen für die ganze Pfarrei und können aus Hauptberuflichen und ehrenamtlich Engagierten bestehen. Die Mitglieder bringen besondere Kompetenzen und Erfahrungen im Blick auf das Thema mit, z.B. im Bereich Jugendpastoral, Seniorenarbeit oder in Themenfeldern wie Öffentlichkeitsarbeit, Ökumene etc.

Kirchortteams handeln an Orten, die sich pastoral gewissermaßen spezialisiert haben. Das müssen nicht unbedingt Kirchengebäude sein, aber Orte, an denen auch kirchliches Leben stattfindet, sozusagen „pastorale Hotspots“. Dort werden bestimmte Gruppen angesprochen oder spezielle Veranstaltungsformen angeboten. Beispiele wären ein Mehrgenerationenhaus, eine Jugendkirche oder auch ein Kleiderladen.

Kontaktflächen sind Gruppen und Initiativen, die in den unterschiedlichsten Formen Kontakte mit Glauben ermöglichen. Sie sind weder Gemeinde noch Kirchorte, können sich aber dazu entwickeln. Das Team kann hier neue Ideen ausprobieren, wie Kirche heute aussehen kann – z.B. eine mobile Kirche als Fahrradküche. Aber auch eine Glaubensinitiative, ein Familienkreis oder eine Essensausgabe mit Begegnung fallen darunter.

Weitere Informationen finden Sie unter: www.kirchenentwicklung2030.de

Vorstellung der Seelsorgeeinheiten der künftigen Kirchengemeinde Kraichgau

Auf dem Weg zur neuen Kirchengemeinde stellen sich die jetzigen Seelsorgeeinheiten in den jeweiligen Pfarrbriefen einander vor.

Die Seelsorgeeinheit Eppingen

Wie viele andere Kirchengemeinden im Dekanat Kraichgau auch, ist die Kirchengemeinde Eppingen aus dem Zusammenschluss mehrerer Pfarreien im Jahr 2015 entstanden. Im Seelsorgeteam arbeiten Pfr. Manfred Tschacher, Diakon im Nebenberuf Peter-Michael Jahn und Jugendreferentin Leonie Drießner.

Die Ministrantenarbeit ist größtenteils zentral für die ganze Kirchengemeinde organisiert. Ca. 50 Ministrantinnen und Ministranten dienen am Altar und nehmen an Aktionen, die von einer Leiterrunde organisiert werden, teil.

Die Kirchengemeinde setzt sich aus folgenden Ortsgemeinden zusammen:

Eppingen – Unserer Lieben Frau

Um die Außenrenovation der Kirche mit Spenden zu unterstützen, hatte sich in Eppingen eine Gruppe von Katechetinnen gegründet, die Begegnungen in der Gemeinde förderte und dazu die Bewirtung übernahm. Aus dieser Gruppe ist das Gemeindeteam hervorgegangen. Kirchliches Leben in Gemeinschaft wäre ohne dieses, gut funktionierende Gemeindeteam nicht vorstellbar. Beispiele sind: die Begleitung von Gottesdiensten (Ottilienberg-Wallfahrt, Taizé-Gebet, Frauenmesse am Mittwoch), die Besuchsdienste, die Weitergabe des Glaubens über Erstkommunionvorbereitung/Firmung und der Förderung der christlichen Gemeinschaft (St. Martin, Sternsinger-Aktion, ök. Stadtgebet).

Unser pastorales Zentrum ist inmitten der Altstadt der Kirchhügel mit seinen historischen Gebäuden. In Eppingen gibt es eine kirchenmusikalische Schwerpunktsetzung, die allerdings momentan krankheitsbedingt eingeschränkt ist. Die Stadtpfarrkirche hat eine Klais-Orgel und ein Carillon. Eppingen hat zwei kath. Kindergärten und eine kath. Sozialstation. Auch gibt es eine große selbständige Kolpingfamilie mit eigenem Kolpingheim.

Mühlbach – Maria Schmerzen

Unsere schöne Dorfkapelle wurde im Jahre 1865 erbaut und 1953-55 erweitert. Hier finden neben den regulären Hl. Messen auch zu Advent/Neujahr Gottesdienste unter Mitwirkung der Chorgruppe „SingMit“ des MGV Liederkanzes Mühlbach statt. An Ostern haben wir bei einem ök. Gottesdienst seit Jahrzehnten den evangelischen Kirchenchor zu Gast. Auch Wortgottesdienste werden seit 2024 abgehalten. An Kirchweih und beim Brunnenfest werden auf dem Rathausplatz ebenfalls ök. Gottesdienste durchgeführt. Der vor wenigen Jahren ins Leben gerufene „Sternenweg“ in der Adventszeit – von der ev. zur kath. Kirche – ist zu einem festen Bestandteil geworden. Auch die Sternsinger-Aktion erfreut sich immer einer regen Beteiligung. Seit 2016 dürfen wir uns an einem Gemeindehaus erfreuen. Hier finden Kirchenkaffee, Ministrantenunterricht, Vorbereitung zum Frauenweltgebetstag, bis vor kurzem Mittagstisch für Senioren und die Gemeindeteamsitzungen statt. Das engagierte Gemeindeteam ist bestrebt, das aktive Gemeindeleben zu erhalten.

Gemmingen mit Stebbach – St. Marien

Das Gotteshaus St. Marien hat eine noch junge Entstehungsgeschichte, die maßgeblich mit dem Zuzug kath. Heimatvertriebener verbunden ist. Sie errichteten die Kirche mit dem sich darunter befindenden Pfarrsaal, sowie ein Pfarrhaus. Das Kirchenpatronat feiern wir am Hochfest Mariä Aufnahme in den Himmel mit anschließendem Grillen im Außengelände. Unser Gemeindeleben wird durch das Gemeindeteam und folgende Gruppen, bzw. deren Angebote, geprägt: Der Kath. Frauenbund veranstaltet meditative Wanderungen, ein Frauenfrühstück und Gottesdienste auf dem Schloss Schomberg. Das Team der Kinderkirche bietet mehrere Familiengottesdienste im Jahreskreis an und versucht, Familien und Kinder in das Gemeindeleben einzubinden. Insbesondere bei der Krippenfeier und der Sternsingeraktion gelingt uns das sehr gut. Die Ökumene ist uns wichtig: ök. Bibel-Tag und Wort-Gottes-Feiern im Seniorenheim, Weltgebetstag. Der ök. Chor Rhythmika bereichert unsere Gottesdienste mit neuem, geistlichen Liedgut. Im wertschätzenden Miteinander und Füreinander versuchen wir als Team unsere Kirche zu einem lebendigen Ort des Glaubens zu machen.

Richen – Maria Geburt

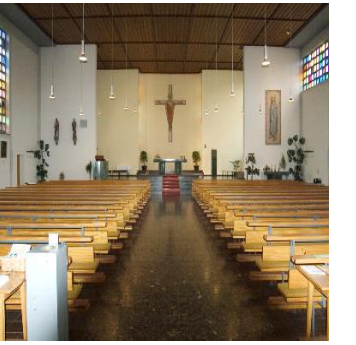

Mit dem Zuzug von Heimatvertriebenen in den Sechzigerjahren wurde unsere alte Barock-Kirche zu klein und eine neue, große Kirche mit angeschlossenem Pfarrsaal und einem Pfarrhaus gebaut. Diese wurde 1966 unter das Patronat „Maria Geburt“ gestellt und übernahm dabei den Taufstein der alten Kirche, aus dem der spätere Erzbischof Hermann Schäufele die Taufe empfangen hat.

Verschiedene Gruppierungen kennzeichnen unser Gemeindeleben und bereichern unsere Gottesdienste. Hier sind insbesondere der Kirchenchor und das Team für Wort-Gottes-Feiern zu nennen. Zusammen mit dem Gemeindeteam werden vielfältige Angebote entwickelt. Als Besonderheiten sind zu nennen: Ostergarten und Adventsweg in der Kirche, Seniorennachmittage, sowie Familiengottesdienste an Muttertag, Erntedank und am Heiligen Abend. Von Besuchern besonders gelobt wird dabei unsere große, sehenswerte Krippenlandschaft. Den Nächsten im Blick hat der Katholische Caritas-Krankenverein Richen und seine Filialen in Ittlingen und Adelshofen.

Ittlingen – St. Michael

Wir sind dankbar, dass sich nach einer Romwallfahrt ein Gemeindeteam gefunden hat, welches seitdem gut und harmonisch zusammenarbeitet. Gemeinsam mit unseren evangelischen Mitchristen veranstalten wir regelmäßig ein ökumenisches Abendgebet („Haltestelle Kreuz“). Gut angenommen und im Ort wahrnehmbar ist unser monatlicher Senioren-Mittagstisch. Hier zeigt sich immer wieder, wie groß der Wunsch der Menschen nach Gemeinschaft, Gehör-Finden und Austausch ist. Dem tragen wir auch dadurch Rechnung, dass wir nach jedem Sonntagsgottesdienst zum Kirchenkaffee einladen.

Weitere „Highlights“ im Jahreskreis sind die Sternsinger-Aktion und unser Johannisfest mit -feuer rund um unser schönes Gemeindehaus. Unser Gemeindeteam verbringt gerne Zeit zusammen, z.B. im Rahmen von spirituellen Reisen, Wallfahrten oder Klostertagen.

Rohrbach – St. Valentin

Unsere schöne frühklassizistische Kirche in Rohrbach ist dem Hl. Valentin geweiht. Jedes Jahr zum Valentinstag feiern wir das Patrozinium, bei dem das eigens dafür gedichtete Lied im Festgottesdienst gesungen wird. Unsere Kirche wird auch durch die ev. Mitchristen für ihre Gottesdienste an jedem zweiten Sonntag genutzt.

Das neue Jahr beginnen wir mit einem Neujahrsgottesdienst unter der Mitwirkung des Männergesangvereins. Auch die Sternsingeraktion wird bei uns großgeschrieben. Wir haben drei Kapellen im Ort, die jeweils zu Andachten (Marienandachten) oder auch für Eucharistiefeiern genutzt werden. Das Rosenkranz-Gebet hat bei uns Tradition und wird vor der Werktagsmesse am Donnerstag gebetet.

In Rohrbach gibt es einen kath. Kindergarten. In Abständen finden Familiengottesdienste mit dem Kindergarten in der Kirche statt. Unsere ökum. Gottesdienste bei Dorffesten und Kerwe werden schon seit vielen Jahren von der ganzen Dorfgemeinschaft gefeiert und sind gut besucht. Unser schönes Gemeindehaus, ein ehemaliges Schulgebäude, wird vielfach genutzt. Neben der teilweisen Raumnutzung durch unsere ev. Mitchristen beherbergt es unsere kath. öffentliche Bücherei. Im Gemeindehaus trifft sich wöchentlich die ökum. Jungschar. Es gibt Seniorennachmittage und viele weitere Veranstaltungen. Das Gemeindeteam versucht, eine lebendige Gemeinde im Ort zu erhalten.

Wunderbarer Wald

Wann warst du das letzte Mal im Wald? Es gibt so viele interessante Dinge über ihn zu berichten. Wenn du die Einzelheiten gleich weißt, wirst du bestimmt öfter deinen Fuß in den Wald setzen. **Ein fröhliches Spazierengehen!**

Luftverbesserer

Die Wälder verarbeiten CO_2 (Kohlenstoffdioxid) aus der Luft und geben O_2 (Sauerstoff) ab, das Gas, das wir zum Atmen benötigen. Die CO_2-Entnahme aus der Luft wirkt dem Klimawandel entgegen.

Erholung Pur

Wer im Wald unterwegs ist, entspannt den Körper und die Seele. Denn ein ausgiebiger Spaziergang

- Stärkt das Immunsystem
- Verbessert den Schlaf
- Stärkt das Gefühl von Ruhe, Geborgenheit und Wohlbefinden

Das satte Grün, der angenehme Duft der Bäume (Terpene) und die reine Luft haben eine heilsame Wirkung auf uns.

Schutzfunktion

Ob am Fluss, im Gebirge oder in der Stadt, jeder Wald hat seine besondere Schutzfunktion.

- Viele und starke Wurzeln im Boden verhindern, dass die Erde durch Wasser und Wind abgetragen wird. Das gilt auch bei Schnee, da ist der Wald ein Lawinenschutz.
- Im Sommer ist der Wald ein guter Ort, um sich etwas zu kühlen, weil weniger Sonnenstrahlen eindringen und die Luftfeuchtigkeit höher ist. 3 – 8 °C kühler kann es da schon sein.
- Feinstaub und Gase werden aus der Luft gefiltert. Wenn die Baumkronen feucht sind, können sich die Gase im Regenwasser lösen.

Wasserspeicher

Der Waldboden speichert sehr viel Wasser und verhindert, dass es an der Bodenoberfläche abfließt. Sind die Speicher voll, sickert das Wasser Schicht für Schicht, wie durch einen Filter, in das Grundwasser.

Gemeinschaft

Mit Hilfe ihres Wurzelwerks helfen sich Bäume gegenseitig. Feine Pilzfäden, die an den Wurzeln der Bäume leben, sind die Kontakthersteller und leiten die Informationen weiter an andere Bäume.

Zum Beispiel wird bei schädlichen Käfern eine Flüssigkeit durch die Pilze an andere Wurzeln weitergegeben. Auch kranke Bäume werden mit Nährstoffen von anderen Bäumen versorgt.

Die Pilze bekommen dafür Zucker, den sie nicht selbst herstellen können.

Finde die 12 Baumarten in dem Feld. (vorwärts, rückwärts, waagerecht und senkrecht zu finden)

Eiche, Ahorn, Erle, Birke, Buche, Hasel, Esche, Fichte, Ulme, Kastanie, Kiefer, Linde

S	D	E	I	C	H	E	G	M	K	N	H
D	R	N	K	W	Z	P	D	T	I	C	R
E	C	A	T	A	B	I	R	K	E	F	D
G	B	L	F	H	V	G	D	A	F	A	S
P	U	H	C	O	M	B	I	S	E	E	L
H	L	I	E	R	L	E	O	T	R	H	N
A	M	S	T	N	J	Z	H	A	W	C	O
S	E	K	F	I	P	R	G	N	T	U	V
E	D	J	B	A	C	K	D	I	M	B	C
L	I	N	D	E	S	C	H	E	P	H	J
O	A	M	E	H	R	F	I	C	H	T	E

Rätseln.Wissen.Basteln.Herstellen.Spielen. © www.GemeindebriefDruckerei.de

Geh,
seit Deiner Geburt bist du auf dem Weg.
Geh,
eine Begegnung wartet auf Dich.
Mit wem?
Vielleicht mit Dir selbst.
Geh,
Deine Schritte werden Deine Worte sein,
der Weg Dein Gesang,
Deine Ermüdung Dein Gebet,
Dein Schweigen wird schließlich sprechen.
Geh,
auch wenn Dein Geist nicht weiß,
wohin Deine Füße Dein Herz führen.
Geh,
ein anderer kommt Dir entgegen
und sucht Dich,
damit Du IHN finden kannst.
Im Heiligtum am Ende des Weges,
dem Heiligtum im Innersten Deines Herzens,
ist ER Dein Friede,
ist ER Deine Freude.
Geh,
es ist ja der Herr, der mit Dir geht.

(Entdeckt in einem französischen Kloster)